messa meditazione domenicale

IL VANGELO: VITA NELLA TUA VITA

Antifona d'ingresso

Cfr. Sal 83,10-11

O Dio, nostra difesa, guarda il volto del tuo consacrato. Per me un giorno nel tuo tempio è più che mille altrove.

Nel nome del Padre e del Figlio e dello Spirito Santo. **Amen.**

Il Signore, che guida i nostri cuori all'amore e alla pazienza di Cristo, sia con tutti voi.
E con il tuo spirito.

Atto penitenziale

Gesù Cristo, il giusto, intercede per noi e ci riconcilia con il Padre: per accostarci degnamente alla mensa del Signore, invochiamolo con cuore pentito.

Breve pausa di silenzio.

Signore, che non sei venuto a condannare ma a perdonare, Kýrie, eléison.
Kýrie, eléison.

Cristo, che fai festa per ogni peccatore pentito, Christe, eléison.
Christe, eléison.

Signore, che perdoni molto a chi molto ama, Kýrie, eléison.
Kýrie, eléison.

Dio onnipotente abbia misericordia di noi, perdoni i nostri peccati e ci conduca alla vita eterna. **Amen.**

Gloria

Gloria a Dio nell'alto dei cieli e pace in terra agli uomini, amati dal Signore. Noi ti lodiamo, **ti benediciamo**, ti adoriamo, **ti glorifichiamo**, ti rendiamo grazie per la tua gloria immensa, **Signore Dio, Re del cielo, Dio Padre onnipotente**. Signore, Figlio unigenito, Gesù Cristo, **Signore Dio, Agnello di Dio, Figlio del Padre**, tu che togli i peccati del mondo, abbi pietà di noi; **tu che togli i peccati del mondo, accogli la nostra supplica**; tu che siedi alla destra del Padre, abbi pietà di noi. **Perché tu solo il Santo**, tu solo il Signore, **tu solo l'Altissimo, Gesù Cristo, con lo Spirito Santo**: nella gloria di Dio Padre. **Amen.**

Colletta

O Dio, che hai preparato beni invisibili per coloro che ti amano, infondi nei nostri cuori la dolcezza del tuo amore, perché, amandoti in ogni cosa e sopra ogni cosa, otteniamo i beni da te promessi, che superano ogni desiderio. Per il nostro Signore... **Amen.**

Oppure [Anno C]: O Dio, che nella croce del tuo Figlio riveli i segreti dei cuori, donaci occhi puri, perché, tenendo lo sguardo fisso su Gesù, corriamo con perseveranza incontro a lui, nostra salvezza. Egli è Dio... **Amen.**

LITURGIA DELLA PAROLA

Prima lettura

Ger 38,4-6.8-10

Mi hai partorito uomo di contesa per tutto il paese.

Dal libro del profeta Geremìa.

In quei giorni, [4]i capi dissero al re: «Si metta a morte Geremìa, appunto perché egli scoraggia i guerrieri che sono rimasti in questa città e scoraggia tutto il popolo dicendo loro simili parole, poiché quest'uomo non cerca il benessere del popolo, ma il male». [5]Il re Sedecìa rispose: «Ecco, egli è nelle vostre mani; il re infatti non ha poteri

contro di voi». [6]Essi allora presero Geremìa e lo gettarono nella cisterna di Malchìa, un figlio del re, la quale si trovava nell'atrio della prigione. Calarono Geremìa con corde. Nella cisterna non c'era acqua ma fango, e così Geremìa affondò nel fango. [8]Ebed-Mèlec uscì dalla reggia e disse al re: [9]«O re, mio signore, quegli uomini hanno agito male facendo quanto hanno fatto al profeta Geremìa, gettandolo nella cisterna. Egli morirà di fame là dentro, perché non c'è più pane nella città». [10]Allora il re diede quest'ordine a Ebed-Mèlec, l'Etiope: «Prendi con te tre uomini di qui e tira su il profeta Geremìa dalla cisterna prima che muoia».

Parola di Dio. ***Rendiamo grazie a Dio.***

Salmo responsoriale *dal Salmo 39*

R/. **Signore, vieni presto in mio aiuto.**

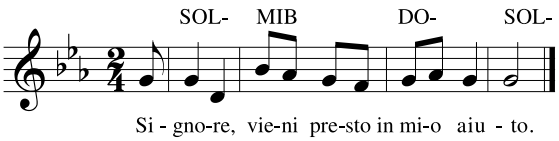

Ho sperato, ho sperato nel Signore, / ed egli su di me si è chinato, / ha dato ascolto al mio grido. R/.

Mi ha tratto da un pozzo di acque tumultuose, / dal fango della palude; / ha stabilito i miei piedi sulla roccia, / ha reso sicuri i miei passi. R/.

Mi ha messo sulla bocca un canto nuovo, / una lode al nostro Dio. / Molti vedranno e avranno timore / e confideranno nel Signore. R/.

Ma io sono povero e bisognoso: / di me ha cura il Signore. / Tu sei mio aiuto e mio liberatore: / mio Dio, non tardare. R/.

Seconda lettura *Eb 12,1-4*

Corriamo con perseveranza nella corsa che ci sta davanti.

Dalla lettera agli Ebrei.

Fratelli, [1]anche noi, circondati da tale moltitudine di testimoni, avendo deposto tutto ciò che è di peso e il peccato che ci assedia, corriamo con perseveranza nella corsa che ci sta davanti, [2]tenendo fisso lo sguardo su Gesù, colui che dà origine alla fede e la porta a compimento. Egli, di fronte alla gioia che gli era posta dinanzi, si sottopose alla croce, disprezzando il disonore, e siede alla destra del trono di Dio. [3]Pensate attentamente a colui che ha sopportato contro di sé una così grande ostilità dei peccatori, perché non vi stanchiate perdendovi d'animo. [4]Non avete ancora resistito fino al sangue nella lotta contro il peccato.

Parola di Dio. ***Rendiamo grazie a Dio.***

Canto al Vangelo *Gv 10,27*

Alleluia, alleluia.
Le mie pecore ascoltano la mia voce, dice il Signore, e io le conosco ed esse mi seguono.
Alleluia.

Vangelo *Lc 12,49-53*

Non sono venuto a portare pace sulla terra, ma divisione.

✠ **Dal Vangelo secondo Luca.**

In quel tempo, Gesù disse ai suoi discepoli: «[49]Sono venuto a gettare fuoco sulla terra, e quanto vorrei che fosse già acceso! [50]Ho un battesimo nel quale sarò battezzato, e come sono angosciato finché non sia compiuto! [51]Pensate che io sia venuto a portare pace sulla terra? No, io vi dico, ma divisione. [52]D'ora innanzi, se in una famiglia vi sono cinque persone, saranno divisi tre contro due e due contro tre; [53]si divideranno padre contro figlio e figlio contro padre, madre contro figlia e figlia contro madre, suocera contro nuora e nuora contro suocera».

Parola del Signore. ***Lode a te, o Cristo.***

Professione di fede

Credo in un solo Dio **Padre onnipotente, creatore del cielo e della terra, di tutte le cose visibili e invisibili**. Credo in un solo Signore, Gesù Cristo, unigenito Figlio di Dio, nato dal Padre prima di tutti i secoli: **Dio da Dio, Luce da Luce, Dio vero da Dio vero**; generato, non creato, della stessa sostanza del Padre; per mezzo di lui tutte le cose sono state create. **Per noi uomini e per la nostra salvezza discese dal cielo**, *(si china il capo) e per opera dello Spirito Santo si è incarnato nel seno della Vergine Maria e si è fatto uomo*. **Fu crocifisso per noi sotto Ponzio Pilato, morì e fu sepolto**. Il terzo giorno è risuscitato, secondo le Scritture, **è salito al cielo, siede alla destra del Padre**. E di nuovo verrà, nella gloria, per giudicare i vivi e i morti, e il suo regno non avrà fine. **Credo nello Spirito Santo, che è Signore e dà la vita, e procede dal Padre e dal Figlio**. Con il Padre

e il Figlio è adorato e glorificato, e ha parlato per mezzo dei profeti. **Credo la Chiesa, una, santa, cattolica e apostolica**. Professo un solo Battesimo per il perdono dei peccati. **Aspetto la risurrezione dei morti** e la vita del mondo che verrà. **Amen.**

Preghiera dei fedeli

Fratelli e sorelle, rivolgiamo la nostra preghiera a Dio Padre che ha riversato su di noi, in Cristo, le ricchezze della sua grazia.

Preghiamo insieme e diciamo:

R/. **Dio, fonte di ogni bene, ascoltaci.**

1. Per la Chiesa che vive e soffre in ogni parte della terra: ricolma del conforto dello Spirito, orienti il cammino dell'intera umanità verso la meta della vita eterna. Noi ti preghiamo. R/.
2. Per il papa, i vescovi, i presbiteri e i diaconi: testimonino con franchezza la fede cristiana e siano sempre sostenuti nel loro ministero dalla forza dello Spirito e dall'intercessione di tutta la Chiesa. Noi ti preghiamo. R/.
3. Per i nostri fratelli perseguitati e oppressi, testimoni della fede non solo a parole, ma con la vita stessa: sentano il conforto della viva presenza del Signore accanto a sé. Noi ti preghiamo. R/.
4. Per tutti i malati, che portano nella loro carne il mistero della croce: unendosi all'offerta di Cristo sperimentino la beatitudine promessa agli afflitti. Noi ti preghiamo. R/.
5. Per noi che partecipiamo a questa santa Eucaristia: nutrendoci di Cristo, attingiamo forza e slancio per seguirne le orme, certi del suo amore. Noi ti preghiamo. R/.

Padre misericordioso, il tuo Figlio, innalzato sulla croce, attira tutti a sé: guida i nostri passi verso di Lui e affretta l'unità della famiglia umana. Per Cristo nostro Signore. **Amen.**

LITURGIA EUCARISTICA

Preghiera sulle offerte

Accogli, o Signore, i nostri doni nei quali si compie il mirabile scambio tra la nostra povertà e la tua grandezza, perché, offrendoti il pane e il vino che ci hai dato, possiamo ricevere te stesso. Per Cristo nostro Signore. **Amen.**

Prefazio *[Si suggerisce il prefazio delle domeniche del Tempo Ordinario VIII - M. R. pag. 366].*

Mistero della fede

Annunciamo la tua morte, Signore, proclamiamo la tua risurrezione, nell'attesa della tua venuta.

Antifona alla comunione *Lc 12,49*

«Sono venuto a gettare fuoco sulla terra, e quanto vorrei che fosse già acceso!», dice il Signore.

Preghiera dopo la comunione

O Dio, che in questo sacramento ci hai fatti partecipi della vita di Cristo, ascolta la nostra umile preghiera: trasformaci a immagine del tuo Figlio, perché diventiamo coeredi della sua gloria nel cielo. Egli vive e regna nei secoli dei secoli. **Amen.**

Calendario liturgico settimanale

18 – 24 agosto 2025
XX del Tempo Ordinario – IV del salterio

Lunedì 18 – Feria
S. Agapito | S. Elena | S. Firmino
[Gdc 2,11-19; Sal 105; Mt 19,16-22]
Martedì 19 – Feria – S. Giovanni Eudes, mf
S. Sisto III | S. Magno di Anagni
S. Ludovico D'Angiò
[Gdc 6,11-24a; Sal 84; Mt 19,23-30]
Mercoledì 20 – S. Bernardo, M
S. Bernardo Tolomei | S. Filiberto
S. Maria de Mattias
[Gdc 9,6-15; Sal 20; Mt 20,1-16]
Giovedì 21 – S. Pio X, M
S. Ciriaca | S. Privato | S. Quadrato
S. Sidonio Apollinare
[Gdc 11,29-39a; Sal 39; Mt 22,1-14]
Venerdì 22 – Beata Vergine Maria Regina, M
S. Filippo Benizi | S. Timoteo | S. Sinforiano
[Is 9,1-6; Sal 112; Lc 1,26-38]
Sabato 23 – Feria – S. Rosa da Lima, mf
SS. Abbondio e Ireneo | SS. Claudio, Asterio e Nerone
S. Flaviano | SS. Archelao e Compagni
[Rt 2,1-3.8-11; 4,13-17; Sal 127; Mt 23,1-12]
Domenica 24 – XXI del Tempo Ordinario (C)
S. Bartolomeo | S. Emilia
S. Giovanna Antida Thouret | S. Taziano
[Is 66,18b-21; Sal 116; Eb 12,5-7.11-13; Lc 13,22-30]

IL FUOCO CHE INFIAMMA, RISCALDA, PURIFICA

LETTURA

Le letture di oggi ci invitano a riflettere su un tema centrale nella vita cristiana: la fedeltà a Dio, anche quando essa comporta sofferenza e divisione. Nel brano evangelico, Gesù ci parla di un fuoco che deve essere acceso sulla terra, simbolo del suo impegno per la salvezza e del cambiamento che suscita. Egli afferma che non è venuto a portare una pace superficiale, ma una "divisione" che nasce dalla decisione di seguirlo. La fede in Lui comporta scelte radicali che possono creare conflitti anche nei legami familiari. La prima lettura narra del profeta Geremìa: gettato in una cisterna per aver parlato contro la città, viene salvato dall'intervento di Ebed-Mèlec. La seconda lettura, invece, ci invita a perseverare nella fede, lasciando da parte ogni peso e il peccato che ci ostacola.

MEDITAZIONE

Geremìa è un esempio di uomo che ha scelto di rimanere fedele alla Parola di Dio, nonostante le ingiustizie e le difficoltà che ha dovuto affrontare. La sua esperienza ci ricorda che spesso la fedeltà a Dio non porta il consenso del mondo, ma provoca incomprensioni e persecuzioni. Tuttavia, è proprio in questi momenti di difficoltà che la nostra fede può essere purificata e diventare più forte. Gesù ci parla di un fuoco che non è distruttivo, ma ha la funzione di purificare, di separare ciò che è fugace da ciò che è essenziale. Egli non ci promette una vita facile, ma ci chiede di essere disposti a vivere la nostra fede in modo radicale, anche quando ciò comporta divisioni. La fede in Lui porta una pace non apparente, ma vera, profonda, che nasce dalla nostra relazione autentica con Lui. Il cammino cristiano è spesso segnato da sfide, da scelte che mettono alla prova i nostri affetti più cari, ma è proprio in questi momenti che possiamo sperimentare la vera libertà che deriva dalla fede. La Lettera agli Ebrei ci esorta a correre con perseveranza, tenendo fisso lo sguardo su Gesù. Egli è il nostro modello di resistenza e di speranza. Gesù ha affrontato la sofferenza della croce per la gioia che gli era posta davanti, e ci invita a fare altrettanto. Quando affrontiamo le difficoltà, siamo chiamati a guardare a Lui, a trovare forza nella sua presenza e nel suo esempio. In questo senso, il Salmo ci ricorda che Dio non ci abbandona nelle nostre difficoltà, ma ci solleva dal fango e ci stabilisce sulla roccia. Anche quando ci sentiamo schiacciati dalle prove della vita, possiamo confidare nella sua salvezza. La fiducia in Dio è il fondamento su cui possiamo costruire la nostra perseveranza.

PREGHIERA

Signore Gesù, tu che hai affrontato la croce per noi, dacci la forza di affrontare le difficoltà con fede e speranza. Aiutaci a perseverare nella fedeltà, anche quando la prova sembra insormontabile. Rendi saldi i nostri cuori nella fiducia in te. Amen.

AGIRE

Oggi prendo una decisione importante, anche se difficile, che esprima la mia fedeltà a Dio, mettendo la sua volontà al primo posto nella mia vita.

P. Gonzalo Monzón, LC

Dir. Resp.: Dermot Ryan - Edizioni ART s.r.l. - Sede legale: Roma - Via Carlo Poma n. 2 - Redazione e abbonamenti: tel. 06 66543784
email: info@edizioniart.it - www.edizioniart.it - Stampa: Ugo Quintily s.p.a. - Lezionario ©2007 e Messale ©2020: Fondazione di Religione
Ss. Francesco d'Assisi e Caterina da Siena. - Reg. Tribunale di Roma n. 10/2015 del 21/01/2015. Componimenti musicali a cura di Angelo Pascual De Marzo.