messa meditazione domenicale

IL VANGELO: VITA NELLA TUA VITA

Antifona d'ingresso

Cfr. Sal 67,6.7.36

Dio sta nella sua santa dimora: a chi è solo fa abitare una casa; dà forza e vigore al suo popolo.

Nel nome del Padre e del Figlio e dello Spirito Santo. **Amen.**

Il Dio della speranza, che ci riempie di ogni gioia e pace nella fede per la potenza dello Spirito Santo, sia con tutti voi.
E con il tuo spirito.

Atto penitenziale

Il Signore Gesù, che ci invita alla mensa della Parola e dell'Eucaristia, ci chiama alla conversione. Riconosciamo di essere peccatori e invochiamo con fiducia la misericordia di Dio.

Breve pausa di silenzio.

Confesso **a Dio onnipotente e a voi, fratelli e sorelle, che ho molto peccato in pensieri, parole, opere e omissioni, per mia colpa, mia colpa, mia grandissima colpa. E supplico la beata sempre Vergine Maria, gli angeli, i santi e voi, fratelli e sorelle, di pregare per me il Signore Dio nostro.**

Dio onnipotente abbia misericordia di noi, perdoni i nostri peccati e ci conduca alla vita eterna. **Amen.**

Kýrie, eléison. **Kýrie, eléison.**
Christe, eléison. **Christe, eléison.**
Kýrie, eléison. **Kýrie, eléison.**

Gloria

Gloria a Dio nell'alto dei cieli **e pace in terra agli uomini, amati dal Signore**. Noi ti lodiamo, **ti benediciamo**, ti adoriamo, **ti glorifichiamo**, ti rendiamo grazie per la tua gloria immensa, **Signore Dio, Re del cielo, Dio Padre onnipotente**. Signore, Figlio unigenito, Gesù Cristo, **Signore Dio, Agnello di Dio, Figlio del Padre**, tu che togli i peccati del mondo, abbi pietà di noi; **tu che togli i peccati del mondo, accogli la nostra supplica**; tu che siedi alla destra del Padre, abbi pietà di noi. **Perché tu solo il Santo**, tu solo il Signore, **tu solo l'Altissimo, Gesù Cristo, con lo Spirito Santo**: nella gloria di Dio Padre. **Amen.**

Colletta

O Dio, nostra forza e nostra speranza, senza di te nulla esiste di valido e di santo; effondi su di noi la tua misericordia perché, da te sorretti e guidati, usiamo saggiamente dei beni terreni nella continua ricerca dei beni eterni. Per il nostro Signore... **Amen.**

Oppure [Anno A]: O Padre, fonte di sapienza, che in Cristo ci hai svelato il tesoro nascosto e ci hai donato la perla preziosa, concedi a noi un cuore saggio e intelligente, perché, fra le cose del mondo, sappiamo apprezzare il valore inestimabile del tuo regno. Per il nostro Signore... **Amen.**

LITURGIA DELLA PAROLA

Prima lettura

1Re 3,5.7-12

Hai domandato per te la sapienza.

Dal primo libro dei Re.

In quei giorni [5]a Gàbaon il Signore apparve a Salomone in sogno durante la notte. Dio disse: «Chiedimi ciò che vuoi che io ti conceda». Salomone disse: «[7]Signore, mio Dio, tu hai fatto regnare il tuo servo al posto di Davide, mio padre. Ebbene io sono solo un ragazzo; non so come regolarmi. [8]Il tuo servo

è in mezzo al tuo popolo che hai scelto, popolo numeroso che per la quantità non si può calcolare né contare. [9]Concedi al tuo servo un cuore docile, perché sappia rendere giustizia al tuo popolo e sappia distinguere il bene dal male; infatti chi può governare questo tuo popolo così numeroso?». [10]Piacque agli occhi del Signore che Salomone avesse domandato questa cosa. [11]Dio gli disse: «Poiché hai domandato questa cosa e non hai domandato per te molti giorni, né hai domandato per te ricchezza, né hai domandato la vita dei tuoi nemici, ma hai domandato per te il discernimento nel giudicare, [12]ecco, faccio secondo le tue parole. Ti concedo un cuore saggio e intelligente: uno come te non ci fu prima di te né sorgerà dopo di te».

Parola di Dio. ***Rendiamo grazie a Dio.***

Salmo responsoriale

dal Salmo 118

R/. **Quanto amo la tua legge, Signore!**

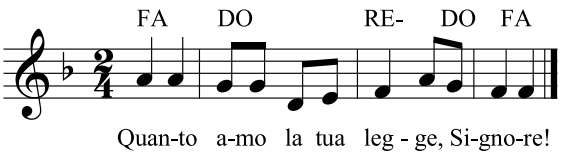

La mia parte è il Signore: / ho deciso di osservare le tue parole. / Bene per me è la legge della tua bocca, / più di mille pezzi d'oro e d'argento. R/.

Il tuo amore sia la mia consolazione, / secondo la promessa fatta al tuo servo. / Venga a me la tua misericordia e io avrò vita, / perché la tua legge è la mia delizia. R/.

Perciò amo i tuoi comandi, / più dell'oro, dell'oro più fino. / Per questo io considero retti tutti i tuoi precetti / e odio ogni falso sentiero. R/.

Meravigliosi sono i tuoi insegnamenti: / per questo li custodisco. / La rivelazione delle tue parole illumina, / dona intelligenza ai semplici. R/.

Seconda lettura

Rm 8,28-30

Ci ha predestinati a essere conformi all'immagine del Figlio suo.

Dalla lettera di san Paolo apostolo ai Romani.

Fratelli, [28]noi sappiamo che tutto concorre al bene, per quelli che amano Dio, per coloro che sono stati chiamati secondo il suo disegno. [29]Poiché quelli che egli da sempre ha conosciuto, li ha anche predestinati a essere conformi all'immagine del Figlio suo, perché egli sia il primogenito tra molti fratelli; [30]quelli poi che ha predestinato, li ha anche chiamati; quelli che ha chiamato, li ha anche giustificati; quelli che ha giustificato, li ha anche glorificati.

Parola di Dio. ***Rendiamo grazie a Dio.***

Canto al Vangelo

Mt 11,25

Alleluia, alleluia.
Ti rendo lode, Padre, Signore del cielo e della terra, perché ai piccoli hai rivelato i misteri del Regno. **Alleluia.**

Vangelo

Mt 13,44-52

Vende tutti i suoi averi e compra quel campo.

✠ **Dal Vangelo secondo Matteo.**

Per la forma breve si omette quanto racchiuso tra [ ].

In quel tempo Gesù disse ai suoi discepoli: «[44]Il regno dei cieli è simile a un tesoro nascosto nel campo; un uomo lo trova e lo nasconde; poi va, pieno di gioia, vende tutti i suoi averi e compra quel campo. [45]Il regno dei cieli è simile anche a un mercante che va in cerca di perle preziose; [46]trovata una perla di grande valore, va, vende tutti i suoi averi e la compra. [[47]Ancora, il regno dei cieli è simile a una rete gettata nel mare, che raccoglie ogni genere di pesci. [48]Quando è piena, i pescatori la tirano a riva, si mettono a sedere, raccolgono i pesci buoni nei canestri e buttano via i cattivi. [49]Così sarà alla fine del mondo. Verranno gli angeli e separeranno i cattivi dai buoni [50]e li getteranno nella fornace ardente, dove sarà pianto e stridore di denti. [51]Avete compreso tutte queste cose?». Gli risposero: «Sì». [52]Ed egli disse loro: «Per questo ogni scriba, divenuto discepolo del regno dei cieli, è simile a un padrone di casa che estrae dal suo tesoro cose nuove e cose antiche]».

Parola del Signore. ***Lode a te, o Cristo.***

Professione di fede

Credo in un solo Dio **Padre onnipotente, creatore del cielo e della terra, di tutte le cose visibili e invisibili**. Credo in un solo Signore, Gesù Cristo, unigenito Figlio di Dio, nato dal Padre prima di tutti i secoli: **Dio da Dio, Luce da Luce, Dio vero da Dio vero**; generato, non creato, della stessa sostanza del Padre; per mezzo di lui tutte le cose sono state create. **Per noi uomini e per la nostra**

salvezza discese dal cielo, *[si china il capo] e per opera dello Spirito Santo si è incarnato nel seno della Vergine Maria e si è fatto uomo*. **Fu crocifisso per noi sotto Ponzio Pilato, morì e fu sepolto**. Il terzo giorno è risuscitato, secondo le Scritture, **è salito al cielo, siede alla destra del Padre**. E di nuovo verrà, nella gloria, per giudicare i vivi e i morti, e il suo regno non avrà fine. **Credo nello Spirito Santo, che è Signore e dà la vita, e procede dal Padre e dal Figlio**. Con il Padre e il Figlio è adorato e glorificato, e ha parlato per mezzo dei profeti. **Credo la Chiesa, una, santa, cattolica e apostolica**. Professo un solo Battesimo per il perdono dei peccati. **Aspetto la risurrezione dei morti** e la vita del mondo che verrà. **Amen.**

Preghiera dei fedeli

Fratelli e sorelle, "tutto concorre al bene di coloro che amano Dio" e di coloro che lasciano sgorgare dal proprio cuore la preghiera, che raggiunge le altezze celesti e riscalda la comunione ecclesiale.

Preghiamo insieme e diciamo:

R/. **Ascoltaci, o Padre.**

1. Per la Chiesa: riscopra il suo ruolo di serva dell'umanità in una rinnovata evangelizzazione, a favore della crescita spirituale di ogni uomo. Noi ti preghiamo. R/.
2. Per coloro che lavorano nella ricerca scientifica: siano di aiuto alla promozione della dignità della persona umana, creata ad immagine e somiglianza di Dio. Noi ti preghiamo. R/.
3. Per gli operatori pastorali: siano animatori e testimoni attenti alla voce dello Spirito, e trasmettano la fede in modo integrale ed autentico. Noi ti preghiamo. R/.
4. Per la nostra Assemblea liturgica: sappia comprendere il valore della Parola e dell'Eucaristia, perle preziose, per le quali vale la pena spendere tempo ed energie, così da anticipare sulla terra la gioia del Paradiso. Noi ti preghiamo. R/.

Padre santo, che nella Parola proclamata ci riveli i tesori del tuo Regno e ci esorti a far concorrere le nostre forze al bene di tutti, donaci un cuore saggio ed intelligente perché possiamo diventare come tu ci vuoi, discepoli del Regno dei cieli. Per Cristo nostro Signore. **Amen.**

LITURGIA EUCARISTICA

Preghiera sulle offerte

Accetta, o Signore, queste offerte che la tua generosità ha messo nelle nostre mani, perché il tuo Spirito, operante nei santi misteri, santifichi la nostra vita presente e ci guidi alla felicità senza fine. Per Cristo nostro Signore. **Amen.**

Prefazio *[Si suggerisce il prefazio delle domeniche del Tempo Ordinario X - M. R. pag. 368].*

Antifona alla comunione *Mt 13,49*

«Così sarà alla fine del mondo. Verranno gli angeli e separeranno i cattivi dai buoni», dice il Signore.

Preghiera dopo la comunione

O Dio, nostro Padre, che ci hai dato la grazia di partecipare a questo divino sacramento, memoriale perpetuo della passione del tuo Figlio, fa' che il dono del suo ineffabile amore giovi alla nostra salvezza. Per Cristo nostro Signore. **Amen.**

Calendario liturgico settimanale

31 luglio – 6 agosto 2023
XVII del Tempo Ordinario – I del salterio

Lunedì 31 – S. Ignazio di Loyola, M
S. Fabio | S. Giustino | S. Germano
[Es 32,15-24.30-34; Sal 105; Mt 13,31-35]
Martedì 1 – S. Alfonso M. de' Liguori, M
S. Felice | S. Severo | S. Pietro Favre | S. Essuperio
[Es 33,7-11; 34,5-9.28; Sal 102; Mt 13,36-43]
Mercoledì 2 – Feria – S. Eusebio, mf
S. Pietro Giuliano Eymard, mf
S. Stefano I | S. Rutilio | S. Massimo
[Es 34,29-35; Sal 98; Mt 13,44-46]
Giovedì 3 – Feria
S. Aspreno | S. Eufronio | S. Pietro | S. Martino
[Es 40,16-21.34-38; Sal 83; Mt 13,47-53]
Venerdì 4 – S. Giovanni M. Vianney, M
S. Eleuterio | S. Onofrio | S. Raniero
[Lv 23,1.4-11.15-16.27.34b-37; Sal 80; Mt 13,54-58]
Sabato 5 – Feria – Dedicazione
della Basilica di S. Maria Maggiore, mf
S. Cassiano | S. Emidio | S. Osvaldo | S. Paride
[Lv 25,1.8-17; Sal 66; Mt 14,1-12]
Domenica 6 – Trasfigurazione del Signore, F
S. Ormisda | SS. Giusto e Pastore
[Dn 7,9-10.13-14; Sal 96; 2Pt 1,16-19; Mt 17,1-9]

FOLLI PER AMARE

LETTURA

Le parabole del Regno ci sono donate, in questa domenica di fine luglio, per riaccendere la voglia di cercare e la gioia di trovare. Nella vita spirituale rischiamo di sederci e di vivere di rendita, e invece siamo posti nuovamente in cammino ogni giorno. Anche il giovane Salomone, nel giorno della sua incoronazione, si sente impari e disorientato. A volte i giorni che abbiamo atteso di più ci trovano impreparati e abbiamo nel cuore un senso di inutilità: "Io sono solo un ragazzo e non so come regolarmi". Dobbiamo continuamente chiedere la sapienza del cuore come fece Salomone: "Concedi al tuo servo un cuore docile, perché sappia rendere giustizia al tuo popolo e sappia distinguere il bene dal male". E il Signore ce la concederà. Così anche noi ci sentiremo dire dal Signore: "Poiché hai domandato questa cosa... ecco, faccio secondo le tue parole. Ti concedo un cuore saggio e intelligente".

MEDITAZIONE

La sapienza del cuore è legata all'ascolto che oggi proviamo a modulare sulle prime due parabole. Il Regno di Dio, che è Gesù, ci viene incontro all'improvviso, inaspettato, mentre siamo al lavoro. È il caso del contadino che lavora a giornata e sente qualcosa di duro sotto la zappa, del collezionista che è in viaggio e, in un porto dell'oriente, si imbatte nella perla più bella che abbia mai visto. La reazione dei due è folle, almeno agli occhi degli amici: il primo vende tutti i suoi beni e acquista, a un prezzo elevato, quel campo che era in vendita da tempo; l'altro smette la collezione di pietre preziose, messe insieme in una vita intera, per comprare quell'unica perla. La prima parabola racconta la preziosità del Regno, che merita la svendita di tutto; la seconda ne descrive la bellezza, perché il collezionista non dorme quella notte ed è come se fosse stregato dalle sfumature rosacee della perla. L'uno e l'altro non ci pensano su due volte a puntare tutto su ciò che hanno scoperto, e velocemente tentano il colpo di fortuna della loro vita, sotto lo sguardo stranito di amici e conoscenti che li giudicano folli. Non solo! L'operazione viene condotta con gioia, con il sorriso sulle labbra, perché entrambi, pur nel rischio, sanno che stanno facendo la scelta migliore. Cercasi credenti in atteggiamento di ricerca, che non stanno a contare le medaglie di benemerenza, cristiani disposti a rischiare tutto per Gesù, a farlo con gioia e con quel pizzico di follia che i Santi hanno avuto. Cercasi credenti contenti di perdere la faccia per Cristo e per la Chiesa, senza far pesare la loro presenza a riunioni e celebrazioni: uomini e donne pronti a scommettere sul Vangelo che non li deluderà.

PREGHIERA

Affido a te, Gesù, la vita dei giovani che hanno paura di spendersi per te, temendo di restare delusi. Fa' che con entusiasmo compiano scelte radicali che siano Vangelo.

AGIRE

Oggi farò una donazione alla mia parrocchia, che sta finanziando un progetto in favore dei bambini e dei giovani.

S.E. Mons. Arturo Aiello
Vescovo di Avellino

Dir. Resp.: Dermot Ryan - Edizioni ART s.r.l. - Sede legale: Roma - Via Virginia Agnelli n. 100 - Redazione e abbonamenti: tel. 06 66543784
email: info@edizioniart.it - www.edizioniart.it - Stampa: Ugo Quintily s.p.a. - Lezionario ©2007 e Messale ©2020: Fondazione di Religione
Ss. Francesco d'Assisi e Caterina da Siena. - Reg. Tribunale di Roma n. 10/2015 del 21/01/2015. Componimenti musicali a cura di Angelo Pascual De Marzo.